

IV Carrera Popular Nocturna
EL SANTISCAL
Arcos de la Frontera
2016

HERMANDAD DE LAS TRES CAÍDAS



Real, Venerable y Franciscana Hermandad y Cofradía de Nazarenos de Ntro. Padre Jesús de las Tres Caídas y María Santísima de la Amargura.

1.- OBJETIVO

El objetivo del presente estudio es definir las características, trazado y localización que tiene previsto organizar la **Hermandad de las Tres Caídas**, contando con la colaboración de la Delegación de Deportes del Exmo. Aynto. de Arcos de la Frontera, para el próximo día **13 de agosto de 2016**. En la actualidad los participantes en carreras populares en nuestra localidad tienen un gran auge y el número de adeptos a este deporte crece en una progresión constante. A lo largo del presente estudio se definirán el número de participantes, las medidas adoptadas en cuanto a seguridad. Así mismo se hará constar un análisis de riesgos, los recursos de emergencias de los que se cuentan, un plano del recorrido y el nombramiento del responsable de seguridad.

2.- DESCRIPCIÓN

El itinerario a realizar será de tipo lineal y de carácter competitivo, dando inicio a las 21:30 horas. El recorrido comenzará y finalizará en el **Centro Comercial de El Santiscal**, donde habrá una convivencia entre participantes, personal de la Delegación de Deportes, Protección Civil, Cruz Roja y los Voluntarios de la carrera.

El trazado de la marcha consta de un recorrido de **8 km** dividido en un circuito de 4 km, completando dos vueltas y en cuanto a dureza física lo podemos catalogar como bajo. La salida tendrá lugar desde el Centro Comercial de El Santiscal calle Marqués de Mérito, girar a la derecha dirección avda. El Santiscal hasta girar 180º en la calle Pintor Pantoja de la Cruz para bajar de nuevo por la avda. El Santiscal, girar a la derecha en la rotonda calle Condesa de Lebrija dirección los bloques de pisos de la avda. Sombrero de Tres Picos hasta los aparcamientos del Hotel Mesón de la Molinera para hacer otro giro de 180º y volver por el mismo circuito, la llegada a meta, será a las espaldas del centro comercial, accediendo al "llano" entre las Calles Marqués de Mérito y Avda. el Santiscal.

Plano de la prueba:

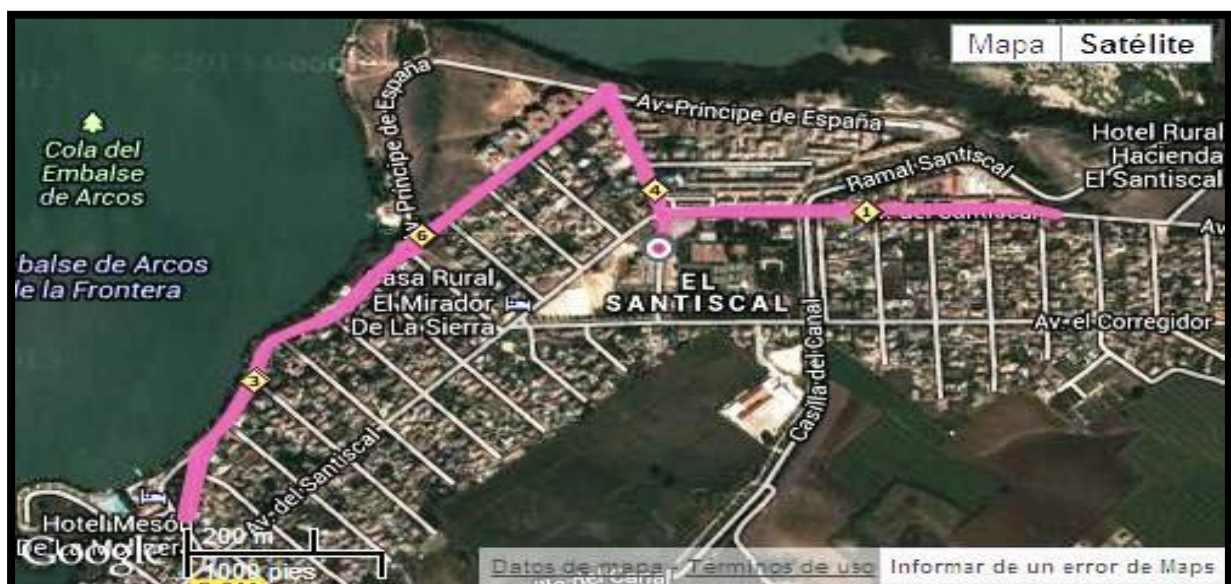



Real, Venerable y Franciscana Hermandad y Cofradía de Nazarenos de Ntro. Padre Jesús de las Tres Caídas y María Santísima de la Amargura.

Altitud de la prueba:



Pendiente de la prueba:

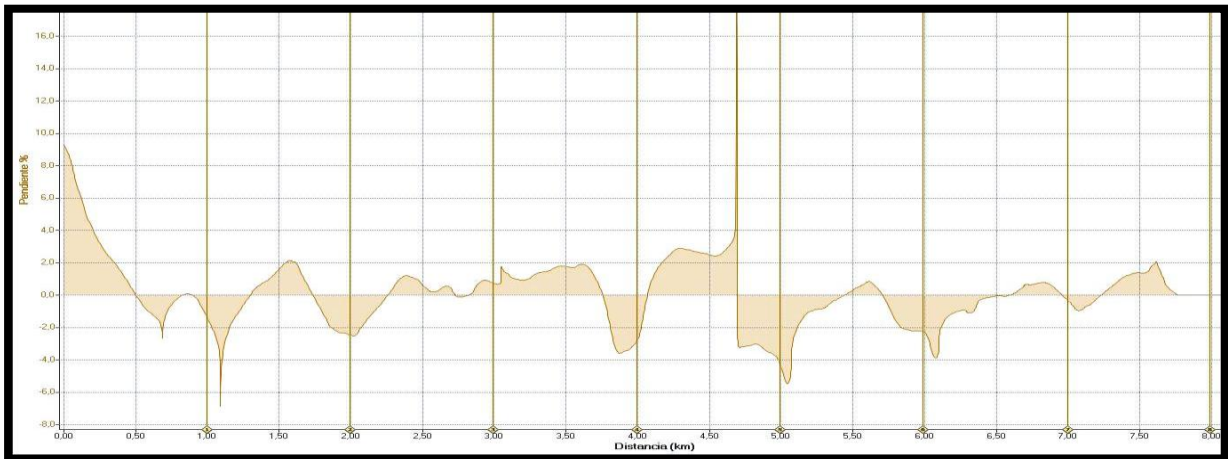

3.- PARTICIPANTES

El número aproximado que se estima participen del evento se establece en 150, sin un máximo determinado. Se establece una inscripción de **8 €**. La prueba contará con la supervisión de los Técnicos de la Delegación de Deportes. Los participantes contarán con el correspondiente seguro de accidentes y la prueba contará con Seguro de Responsabilidad Civil.

4.- CATEGORÍAS Y PREMIOS:

- **Trofeos a los 3 primeros/as Clasificados/as General.**
- **Trofeos a los 3 primeros/as Clasificados/as por categorías.**



Real, Venerable y Franciscana Hermandad y Cofradía de Nazarenos de Ntro. Padre Jesús de las Tres Caídas y María Santísima de la Amargura.

Categoría General:

| CATEGORÍAS | MASCULINO | FEMENINO |
|-----------------|---------------------------|---------------------------|
| JUNIOR | Ant. 1998 | Ant.1998 |
| SUB. 23 | Nacidos entre 1997 y 1992 | Nacidos entre 1997 y 1992 |
| SENIOR ABSOLUTO | Nacidos entre 1991 y 1976 | Nacidos entre 1991 y 1976 |
| VETERANOS 1 | Nacidos entre 1975 y 1966 | Nacidos entre 1975 y 1956 |
| VETERANOS 2 | Nacidos entre 1965 y 1956 | |
| VETERANOS 3 | Nacidos 1955/Sup | Nacidos 1955/Sup |

5.- MEDIDAD DE SEÑALIZACIÓN DE LA PRUEBA

Las señalizaciones serán de tres tipos: carteles informativos, carteles de advertencia y carteles de acreditación.

El personal auxiliar estará acreditado por la organización y un peto de organización, que estará formado por tres grupos de trabajo; de organización, de seguridad y control de carrera, y de señalización.

-. **Equipo de organización.** Se encargará de todos aquellos aspectos referentes a la organización en las inscripciones, salida de carrera y entrega de premios, así como entregar las tarjetas de acreditación, estado siempre en contacto con el grupo de seguridad vial y el equipo de señalización.

-. **Equipo de Seguridad y control de carrera.** Este equipo se encargará de indicar al equipo de señalización las zonas donde se deben de colocar los carteles informativos, carteles de advertencia y señalización en el suelo, así como de indicar todas aquellas zonas que deben de ser limpiadas por causas de piedras, gravilla, etc. Otra de las funciones de este equipo es indicar a los vehículos de apoyo en carrera aquellas zonas a cubrir, en el caso de que no se hagan por efectivos de los cuerpos de seguridad, como pueden ser, rotondas, caminos rurales, bocacalles de poblaciones, etc.

-. **Equipo de señalización.** Está encargado de colocar todas las señalizaciones indicativas del recorrido, la colocación de los pasos por los distintos segmentos y la colocación de la línea de meta, siempre bajo las órdenes del equipo de seguridad, así como de evitar en lo posible aquellas incidencias que se puedan producir antes del transcurso de la prueba. Una vez



Real, Venerable y Franciscana Hermandad y Cofradía de Nazarenos de Ntro. Padre Jesús de las Tres Caídas y María Santísima de la Amargura.

finalizada la prueba deberán de recoger todas las señalizaciones colocadas a lo largo del recorrido de la prueba.

6. INSCRIPCIONES:

La cuota de inscripción se establece en 8 €. Las inscripciones se realizarán a través de www.sesca.com. El plazo de inscripción estará abierto desde el 13/7/16 hasta el 12/8/16.

7. DORSALES:

Se entregarán una hora antes de la carrera junto a la línea de salida. Deberán ser colocados de forma visible en la parte delantera de la camiseta.

8. REGLAMENTO:

Habrà varios puntos de control, siendo descalificados aquellos que no pasen por todos ellos. Todo aquel que corra sin dorsal lo hará bajo su responsabilidad y sin derecho a premio. La organización no se hace responsable de los daños que pudieran causar o causarse los atletas participantes por imprudencias o negligencias de los mismos. Igualmente, el atleta declara estar en condiciones físicas óptimas para realizar ésta prueba y lo hace bajo su responsabilidad, eximiendo a la organización de la prueba de dicha responsabilidad. La organización se reserva el derecho de alterar a última hora cualquier categoría en el caso de no alcanzar el mínimo de corredores inscritos. **El inscribirse a ésta prueba supone la aceptación de las normas.**

9. PLAN DE EMERGENCIA Y AUTOPROTECCIÓN

El plan de seguridad se contempla como el conjunto de normas y procedimientos coordinados, tendentes a reducir al mínimo los efectos de una emergencia en el desarrollo de una prueba deportiva. Los objetivos del plan de seguridad son asegurar del modo más eficaz la protección a la vida de las personas y sus bienes. El plan de seguridad de la prueba deportiva pretende:

- Prestablecer el grado de participación de cada uno de los distintos servicios implicados, definiendo claramente el papel que deben de desempeñar antes, durante y después de la emergencia, de acuerdo con los medios materiales y humanos que se disponen.
- Asegurar la operatividad del plan mediante acuerdos formales que determinen sin lugar a duda y en cada caso:



*Real, Venerable y Franciscana Hermandad y Cofradía de
Nazarenos de Ntro. Padre Jesús de las Tres Caídas
y María Santísima de la Amargura.*

- a) Responsabilidad y mando
- b) Sistema de coordinación
- c) Procedimiento de comunicación
- d) Procedimientos específicos de actuación

Tipos de emergencia:

- a) Daños en los que pueden peligrar la integridad física o la vida de las personas. El riesgo principal de la prueba son las hipotéticas caídas de los participantes que se puedan llegar a producir por cualquier motivo inesperado.
- b) Daños en bienes privados o públicos:
 - Incendio en instalaciones, máquinas o contexto geográfico de la prueba.
 - Daños en vehículos y material móvil por accidente
 - Grandes lluvias
 - Sabotaje en las instalaciones, etc.

Los recursos de emergencias de los cuales se tiene constancia su participación el día de la marcha serían:

- 1 Vehículo de Protección Civil.
- 1 Ambulancia.
- Un número indeterminado de socorristas miembros del voluntariado de Cruz Roja.
- 20 voluntarios de la organización
- Un equipo de comunicaciones compuesto por los portados de protección civil y los teléfonos móviles de todos los integrantes del equipo de emergencia.

La Delegación Municipal de Deportes cuenta con la colaboración de servicio de ambulancia, con el fin de que se establezca el **dispositivo** de actuación en torno a las mismas. También se ha solicitado la colaboración de **PROTECCIÓN CIVIL** y **POLICÍA LOCAL** del Ayuntamiento de Arcos de la Frontera.

Plan de voluntariado:

Se estructurará básicamente a través de clubes, agrupaciones deportivas y asociaciones de vecinos.

Para ello se cuenta con las siguientes organizaciones:

- Exmo. Aymto de Arcos de la Frontera
- Delegación de Deportes del Exmo. Aymto. De Arcos de la Frontera
- Club Atletismo Ciudad de Arcos.
- Club Deportivo La Molinera Triatlón
- Asociación de Vecinos de El Santiscal.

Con todo, se estima que se cuenta con un total de 20 voluntarios.



*Real, Venerable y Franciscana Hermandad y Cofradía de
Nazarenos de Ntro. Padre Jesús de las Tres Caídas
y María Santísima de la Amargura.*

El Director de la Prueba será D. David Arias Pereira

El Director de Seguridad que estará coordinado con el Coordinador de Protección Civil: D.
Antonio Vera

El Responsable del equipo de organización será: D. Francisco Javier Rios Vela